

議会報告 2020.11

まちだ市民クラブ会派とは：立憲民主党、生活者ネットワーク、無所属の議員
合計6名で構成されている町田市議会の第二会派です。

1984年 岩手県生まれ
(山崎団地在住約30年)
1990年 正和幼稚園(町田市) 卒園
1996年 町田市立忠生第五小学校 卒業
1999年 町田市立山崎中学校 卒業
2002年 東京都立忠生高等学校 卒業
2007年 東京農業大学農学部 卒業
製薬会社・不妊治療クリニック等に勤務後、
2018年2月町田市議会議員選挙に初当選

【役職】健康福祉常任委員会副委員長、
災害対策委員会委員、民生委員推薦会委員、
関東若手議員の会性教育・不妊治療プロジェクト座長

【趣味】一人旅、ベランダ菜園、多肉植物、
スキューバダイビング、アクセサリー作り
【保有資格】図書館司書、学芸員、秘書技能検定2級、
アロマセラピー検定1級、医療保険士
【座右の銘】「奇跡を待つより捨て身の努力」
【メディア出演】スッキリ(日テレ)、news23(TBS)、
毎日新聞、東京新聞、4TNEWS、AERA 他多数
【性自認等】Xジェンダー、アロマンティック、アセクシャル



母子家庭育ち。虐待サバイバー。中学生のときにいじめに遭う。人間不信に陥ったが、母の死後世界一周を経験、人生観が変わる。これまでに30か国以上を訪れ、複数の貧困国での子どもやインフラに関する作業、マダガスカルでの植林やモルディブでのビーチ清掃活動など海外でのボランティアに従事。一番大切なのはヒト、次に土。キーワードは農業、自然、動物、福祉、子育て(いじめ、不登校等)、LGBTs、人権、エネルギー、不妊、性教育、医療、介護等。

町田市議会議員

東 友美
ひがし ともみ

LGBT相談窓口 正式名称【性自認及び性的指向に関する相談(LGBT電話相談)】が設置されました！

私もこれまで6回に渡ってLGBT(s)に関する質問を行って参りました。
専門相談の設置により「多様性を認め合うまち」に一歩近づいたのではないかと感じております。
性自認及び性的指向に関するご相談(悩みごとでなくても、ご本人でなくても大丈夫です)が
ございましたらお気軽にご相談いただければと思います。専門家の方がお話を聞いてくださいます。

相談日時

毎月第2水曜日(祝日を除く) 午後3時から午後8時

(ご相談が増えれば相談日時も増えるかと思えます。一緒に多様性を認め合うまちを作りましょう！)

Index

一般質問【P.2-3】

- 木曾山崎団地地区まちづくり
- 虐待・自殺・精神疾患
- スタディクーポン
- 性と生
- ネットカフェ難民
- 複合災害時の避難

お知らせ【P.4】

- 妊婦のPCR検査
- 今年度出生児への10万円支給
- 町田市独自の経済支援策
- パブコメ募集

一般質問



木曾山崎団地地区

東：まちづくりの現状と課題は

答：第一ステップの学校跡地の活用を中心としたまちづくりを進めてきた。現在、まちづくり構想の改定を見据えてUR都市再生機構と協議をはじめたところである。

実は2013年に「木曾山崎団地地区まちづくり構想」が策定されています。この構想の第一ステップに基づき学校跡地に山崎保育園、町田消防署、桜美林大学東京ひなたやまキャンパスの移転・誘致が行われてきました。

残す学校跡地は旧忠生第六小学校のみとなった今、まちづくり構想を改定する予定であるとのこと。

まだ検討が始まったばかりですが、私からは「市やUR、JKKのみで決めるのではなく住民向けにワークショップやアンケートを行い住民のニーズを踏まえた構想とする」よう求め、市から「住民のニーズを把握し、踏まえ現在お住いの方も安心できるような形となるよう進めていく」と答弁がありました。

引き続き住民のニーズに合ったものとなるよう努力して参ります。



山崎団地センターバス停付近の「町田木曾住宅第2給水塔」は2021年5月下旬にかけて解体され、跡地に「コミュニティ型生活サービス拠点」が建設される予定です。

虐待・自殺・精神疾患対策

東：コロナの流行当初から虐待や自殺、精神疾患が増加するであろうと言われていた。私の元にも生き辛さを訴える多くの声が届いている。

市の現状と取り組みは。

答：児童虐待相談件数は3月から5月までで前年比5%上昇したが、コロナの影響が関連付けることはできない。関係各所や家庭における養育状況の確認を行い、必要に応じサービスに繋げている。

自殺、精神疾患については新たに設置された相談先についても随時ホームページの更新を行っている。また、町田市においてGoogle検索機能で「失業、虐待、休業補償」などのワードを検索した際に対応した悩みの相談先が案内されるよう設定した他、ゲートキーパー（自殺の危険を示すサインに気づき、適切な対応を図ることができる人）養成講座をYouTubeで行う。

虐待・自殺・精神疾患は自身も含め、常に身近に危険性の存在しているものです。

理解したうえで対策が必要であると考えます。

虐待については「子どもの在宅時間増加による親のストレス」に関する声が町田でも多く、生活様式の変化によるストレスは現在でも続いています。

私が参加した某勉強会で講師の方がこのように仰っていました。「子どもを虐待しないで今日まで育ててきた、それだけであなた（保護者）は偉い。」

保護者が子どもといることによりストレスを受ける、それは多くの方に十分起こり得ることです。ストレスが増大した段階で子どもに対してどう接するか、そこが肝心であると考えております。

本紙をお読みいただいている保護者の方へ、何かお困りごとがございましたら町田市でも、ネットに出てきた連絡先でも、もしよろしければ私でも、まずは連絡してみてください。ネットには匿名でチャットできるサービスもあります。貴方が辛さを一人で抱えてしまわれませんように、願っております。

実は震災（研究的にコロナ禍においては流行初期が「震災」に該当すると考えられます）等の災害の後には、みんなが辛い思いを抱え一緒に頑張り乗り越えていこうという連帯感が生まれるハネムーン期が存在します。コロナ禍においては、このハネムーン期と外出自粛が重なり、学校や会社に行くことが無くなったため、人間関係のストレスが減少し、自殺が減少した（本年6月までの自殺者数は例年より減少、7月より増加に転じています）とされ、一部では人間関係のストレスはコロナより怖いとまで言われました。

その後、結果的に人間関係のストレスを減らしたとされる緊急事態宣言は解除され、仕事も学校も完璧にはいかなくても元どおりになりました。コロナを災害と捉えれば、現在は災害後の復興期にあると言えると思います。

研究的には復興期は幻滅期とも呼ばれています。世の中が元に戻る中、個人の立ち直り状況にはばらつきが出てきます。震災直後のハネムーン期に自殺が減少し、復興期、つまり幻滅期に自殺が増加することは、実は東日本大震災や他の過去の震災のデータで示されており、コロナ禍でも同様の経過をたどっています。

私はこれらを事前に懸念し、市に情報提供することで通常9月に行っている市の自殺対策の強化を8月に早めていただきました。市の対応がどなたかお一人にでも、届いているといいなと思います。

虐待、自殺、精神疾患対策についても今後継続して取り組んで参ります。

スタディクーポン

スタディクーポンとは：子どもが学習塾等で利用できる自治体が無償で発行するクーポンのことです。低所得者世帯等の子どもへクーポンを提供し、さらに大学生等のボランティアが子どもと定期面談を行うことで、経済的な理由で塾等に通うことが難しい子どもの進路、学習支援を行うものです。

東：昨年、渋谷区は従来の塾代支給に加えスタディクーポンを実施、本年度より東京都でも採用された。町田も手挙げすれば全額東京都の財源で利用できる状態である。導入してはどうか。

塾代支給とは：対象者が塾代を事業者先に支払い、領収書を市に提出することで実費が還付される制度です。

答：現在、町田市では生活保護受給世帯の中高校生を対象に塾代を支給、小中学生には市独自の運営による学習支援事業を実施している。スタディクーポン事業を行うには事業者の確保、利用者のプライバシーに配慮することが必要であるため、実施は考えていない。

町田市が現在行っている学習支援事業についても評価されるものと考えます。しかし、対象児童に対し、実際に町田市の塾代支給事業を利用しているのはたったの23%です。対して渋谷区でのスタディクーポン利用率は生活保護世帯の85.7%となっており、スタディクーポン制度が利用者のニーズにマッチしている結果であると考えます。スタディクーポンを導入しても現行の塾代支給等の制度も残るため対象家庭にとっては選択肢が増えるだけです。世帯所得に縛られず、子どもは学習の機会を平等に与えられるべきです。引き続き子どもにとって学びやすい制度の導入を訴えて参ります。

性と生について

東：不妊治療専門の相談支援を行ってはどうか

答：東京都の相談窓口の周知にとどめている。

東京都の不妊治療相談窓口は火曜日の10時から16時までです。体外受精や顕微授精といった特定不妊治療は特に高額で、多くの場合1度に50万円以上の治療費が毎回かかります。その治療費を捻出するために治療中の辛い身体に鞭打って就労している方が相談できる時間に相談窓口は無いのが現状です。私はLINEでの相談窓口を設置することを求めています。今やカップルの3組に1組が「不妊の心配をしたことがある」と答え、16人に1人は特定不妊治療で誕生しています。不妊治療をされている方への支援は手厚くすべきです。

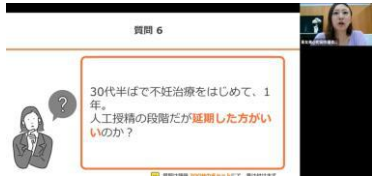

元胚培養士(不妊治療クリニックの技術職)として、不妊治療施策に取り組んでいます。民間団体での講師も勤めています。

東：婚姻届受理時等に精子の状態や卵巣年齢を検査するキットを希望者に配布してはどうか

答：ライフプランを考えるのにキットの配布は一つの方法だと思う。今は妊娠や不妊についての知識を紹介したパンフレットの配布を行っている。

まず初めに私は子どもを持つ人生だけが幸せだ、とは全く考えておらず(現に私は生涯独身主義で子どももいませんが幸せです)、「自身の人生で子どもに関して考えることがあればその際に、より精度の高い多くの選択の機会を」という趣旨でこれらの質問を行っております。私は不妊治療クリニックにスタッフとして勤務しておりました。いざ子どもを望む、その際にはじめて自身が不妊症であることを知り悲しむ患者さんの姿を多く見て参りました。妊孕性(妊娠する力)は人によって様々です。男性の100人に1人は精液中に精子がいません。妊娠に関する自分の状態を早期に知ることはお一人お一人にとって安定したライフプランを作成するきっかけの一つになると考えております。皆さまのご意見をお伺いできますと嬉しいです。

東：コロナ禍において全国的に10代の妊娠率が上昇しているが町田市ではどうか

答：町田市においても4月から7月で前年比1.5倍となっている。

コロナの影響とは言い切れませんが、町田市でもコロナ禍における10代の妊娠率の上昇がみられます。しかし、これを受けて新たな取り組みや対策は学校でも行っていないとのことでした。性教育については全国的にも大きな課題です。今後積極的に取り組んで参ります。

ネットカフェ難民

ネットカフェ難民とは：一般的に定住する住居がなく、寝泊まりする場としてインターネットカフェ(以下ネカフェ)を利用されている方のことを指します。

東：緊急事態宣言により休業したネカフェに寝泊りしていた方が居場所を失ったのに対し、東京都はホテルの借り上げを行った。町田市ではネカフェ難民にどのように対応したのか。

答：ネカフェ難民は全員無料定額宿泊所に案内した。「町田市は都で借り上げるホテルは必要ですか？」という東京都からの確認には「結構(不要)です」と答えた。

全国的にも評価された東京都のホテル借り上げ事業。町田では利用できなかったのが実態です。東京都から「ホテルの必要性」の確認があった時点で町田市内のネカフェ難民数、無料定額宿泊所の空き数を市は把握していませんでした。無料定額宿泊所が足りなくなった場合にどうするつもりだったのか、真剣に考え向き合っている様子は見られませんでした。こちらの件に関しては複数のご相談が寄せられております。お一人お一人に向き合い、個人を大切にされた対応を今後も求めて参ります。

複合災害時の避難

東：複合災害時における避難について、どのように災害と密を同時に避け、複合災害から市民の生命と安全を守るのか。

答：避難施設では避難者1人当たり2メートル四方を確保する他、避難者の検温を行うための非接触型体温計、消毒液、マスクなどの感染症対策物資を各避難施設に配備した。体調が思わしくない避難者には、簡易間仕切りシステムを活用、他の方との居住空間を開ける。避難施設の開所数も増やす。

大地震等で避難施設へ避難したが施設は大変な密となっており、そこに感染者がいたため、避難施設全体にコロナウイルスが蔓延してしまった…そのような状況は絶対に回避しなければなりません。私は災害時の間仕切りの設置方法や携帯・簡易トイレの使用方法を親子向けに指導する等、災害対策についても力を入れております。どのような状況でも可能な限り安心安全な避難施設運営ができるよう今後も力を入れて参ります。



総合防災訓練に参加し、市内避難施設の状況を視察いたしました。

感染症拡大防止を目的とした新たな資材が各避難施設に新しく配備されました。



2m×2mのテントも新たに用意されています。



その他にもこちらの内容を一般質問で取り上げています！

- ・民間団体と連携したひとり親の自立・就労支援
- ・生産緑地の賃借
- ・市職員の在宅勤務

お知らせ

妊婦さんがPCR検査を受けられるようになりました！

期間:2020年10月1日から2021年3月末

対象:町田市に住民登録があるか里帰り中の原則37週から39週の妊婦

2021年4月1日までに生まれた赤ちゃんのいる世帯に10万円支給されます！

10万円の特別定額給付金は本年4月27日までに生まれた方が対象でしたが、

町田市での支給対象が拡大されました！

対象:2020年4月28日から2021年4月1日までに生まれ「出生」により町田市民として住民登録された新生児のいる世帯

町田市独自の経済支援策がスタートします！

町田市内の加盟店でキャッシュレス決済するとポイントがつきます！

名称:いこいこ町田！ PayPay使って“うふふ”な買い物 最大20パーセント戻ってくるキャンペーン

期間:2020年12月1日午前0時から2021年1月31日午後11時59分

対象者:対象店舗で「PayPay」で決済を行った方(町田市在住を問いません)

対象店舗:市内のPayPayに加盟店舗登録する事業者

対象業種:全業種(大手チェーン店含む、公共・病院等を除く)

注記:PayPayアプリ内マップに店舗が表示されている必要があります。

ポイント(PayPayボーナス)付与:

付与率最大20パーセント (付与上限額5000円/1回、1万円/月、2万円/期間)

注記:対象店舗で決済した日の翌日から30日後にPayPayボーナスが付与されます。

PayPay登録方法

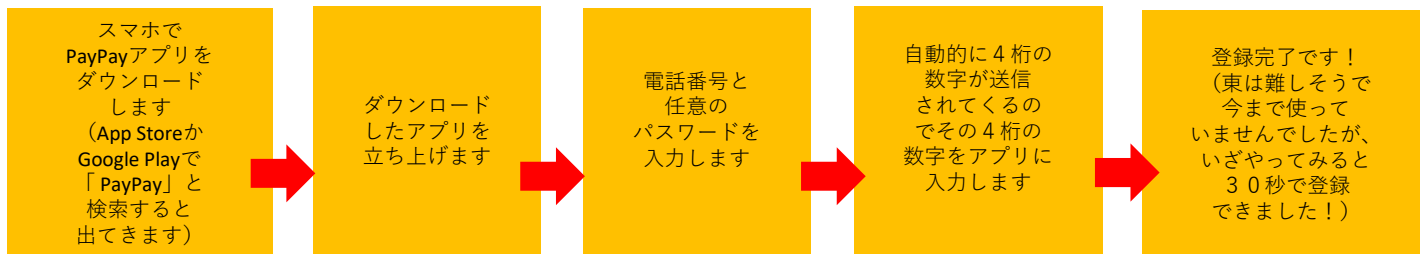

町田市ではパブリックコメントを募集しています！

下記の事業でパブリックコメントが実施されます！一緒に行政の計画づくりに参加しませんか？

- ・(仮称)町田市障がい者福祉計画21-26
- ・町田市一般廃棄物資源化基本計画
- ・(仮称)まちだ未来づくりビジョン2040(基本計画素案)
- ・町田市地域防災計画
- ・(仮称)町田市いきいき長寿プラン21-23(高齢者福祉計画・介護保険事業計画―第8期―)

後書き

新型コロナウイルス感染症の収束が見えぬまま寒い時期を迎えることとなりましたが、ご心労等抱えていらっしゃるかもしれませんでしょうか。ウィズコロナの生活にも慣れてきた反面、長年の習慣とは異なる生活を強いられストレスを受けている方もいらっしゃるかと存じます。傾聴もできますのでご不安の強い方はいつでもご連絡ください。(ご相談事がなくても大丈夫です)引き続き感染予防に努めながらお互いに支えあって寒い時期を乗り越えていきたいと考えております。今後ともご指導ご鞭撻のほどよろしくお願い申し上げます。

東友美(ひがしともみ) 後援会連絡先

〒194-0013 町田市原町田6-9-8 AETA 町田4階

TEL:070-4812-8813(初めての方は留守番電話になります。必ずお名前とご用件の録音をお願い致します)

E-mail:info@higashi-tomomi.com

Twitter:@higashi_machida

Facebook:https://www.facebook.com/higashitomomi.machida/